OBYWATEL W EUROPIE

ŚWIADKOWIE HISTORII

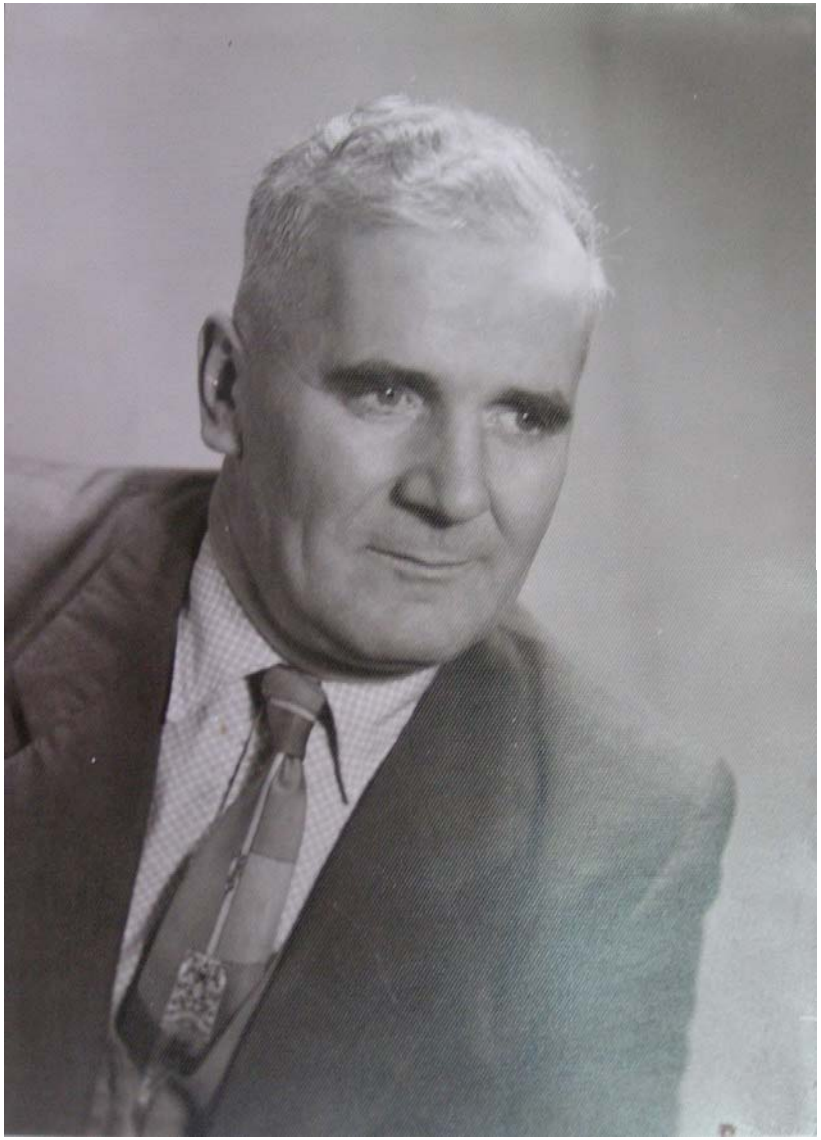

- Jednym z bardziej zasłużonych ludzi dla miasta Radziejów i powiatu radziejowskiego jest Józef Górczyński, patriota, nauczyciel, działacz samorządowy, krzewiciel kultury, miłośnik regionu Kujaw i ziemi radziejowskiej. Jego losy są ściśle związane z rozwojem miasta i powiatu oraz Polski. Prześledźmy je na podstawie własnoręcznie napisanego życiorysu, przekazu żyjących ludzi oraz członków jego rodziny.

ŚWIADKOWIE HISTORII

relacja synowej

Urodził się 23 maja 1912.

- Jako dwuletni chłopiec w 1914r stracił ojca, który został powołany do armii rosyjskiej i zaginął podczas działań wojennych, prawdopodobnie w 1917 r.
- Wychowywany był przez matkę, , która środki na utrzymanie jego, młodszej córki i matki ojca czerpała z dzierżawienia wiatraka i 2 ha ziemi.
- Jego życie było ciężkie. Najpierw uczęszczał do Ochronki prowadzonej przez Polską Macierz Szkolną.
  Szkołę podstawową ukończył w roku 1928.
  Rok szkolny 1928/29 musiał spędzić w domu i pomagać matce.
- Głód wiedzy zaspokajał w miejscowej bibliotece Polskiej Macierzy Szkolnej.

Józef Górczyński 1912 - 1994

Brał udział w amatorskich przedstawieniach teatralnych reżyserowanych przez ks. Jana Wieczorka, które wystawiane były na rzecz odbudowy kościoła klasztornego w związku z 600-ną rocznicą bitwy pod Płowcami. Ćwiczył także w miejscowym Towarzystwie Gimnastycznym „SOKÓŁ", aby wziąć udział w światowym Zlocie członków tej organizacji w Poznaniu w 1929 r. Obraz ćwiczących kilku tysięcy „Sokołów" przy dźwiękach Poloneza Ogińskiego „Pożegnanie Ojczyzny" utkwił mu na zawsze w pamięci.

We wrześniu 1929 r. wstąpił do Państwowego Seminarium Nauczycielskiego w Nieszawie. W 1934 roku, podczas zdawania matury zmarła mu matka. W ówczesnych latach obowiązywał zakaz zatrudniania absolwentów seminariów nauczycielskich bez dodatkowej rocznej praktyki bezpłatnej, wydany przez ministra Wyznań Religijnych i Oświecenia Publicznego. W uzyskaniu pracy pomógł mu Marszałek Józef Piłsudski. Podjął pracę nauczyciela w powiecie pułtuskim.

Wojna zaskoczyła go podczas pobytu z rodziną w Radziejowie.
Dzięki temu uniknął aresztowania w Wyszkowie nad Bugiem.
Niemcy rozpoczęli poszukiwania jego w Radziejowie dlatego musiał ukrywać się. Pomimo to prowadził tajne nauczanie w zakresie szkoły powszechnej. Noce spędzał w różnych zabudowaniach gospodarczych (stajniach, oborach, a latem w stodołach). Pracował dorywczo jako robotnik rolny, cieśla, introligator a wreszcie jako księgowy w prywatnym składzie materiałów budowlanych.
Wyzwolenie Radziejowa 20 stycznia 1945 roku przywitał z ogromną radością i entuzjazmem, szczególnie w zakresie reaktywowania szkolnictwa w rodzinnym mieście.
Uczestniczył w porządkowaniu gmachu szkoły podstawowej, która rozpoczęła działalność 22 lutego 1945 roku. Zaangażował się w powstanie, we wrześniu 1945r, Samorządowego Gimnazjum Koedukacyjne w Radziejowie, w którym uczył historii.

ZASADNICZA SZKOŁA ZAWODOWA

W 1947 r. na wniosek Kuratorium Okręgu Pomorskiego w Toruniu rozpoczął organizację pierwszej w historii Radziejowa szkoły zawodowej. Przy szkole powstały warsztaty szkolne, internat, sala gimnastyczna, kuźnia, działała także orkiestra szkolna oraz klub sportowy "Zryw". W powstawanie szkoły bardzo zaangażowani byli nauczyciele, wykonujący po lekcjach, razem z młodzieżą, prace społecznie użyteczne w 5 punktach miasta, gdzie znajdowały się pomieszczenia szkolne dostosowywane do potrzeb szkoły, bądź wznoszone od fundamentów. Dyrektorując w „Zawodówce" i ucząc w Gimnazjum kontynuował studia wyższe w Instytucie Pedagogicznym w Warszawie, który ukończył w roku 1951 r.

SEJM
POLSKIEJ RZECZYPOSPOLITEJ LUDOWEJ

LEGITYMACJA Nr 92.

Obywatel Górczyński Józef

JEST POSŁEM NA SEJM

Warszawa, dnia 15 maja 1961 r.

MARSZAŁEK SEJMU

Własnoręczny podpis posła na Sejm

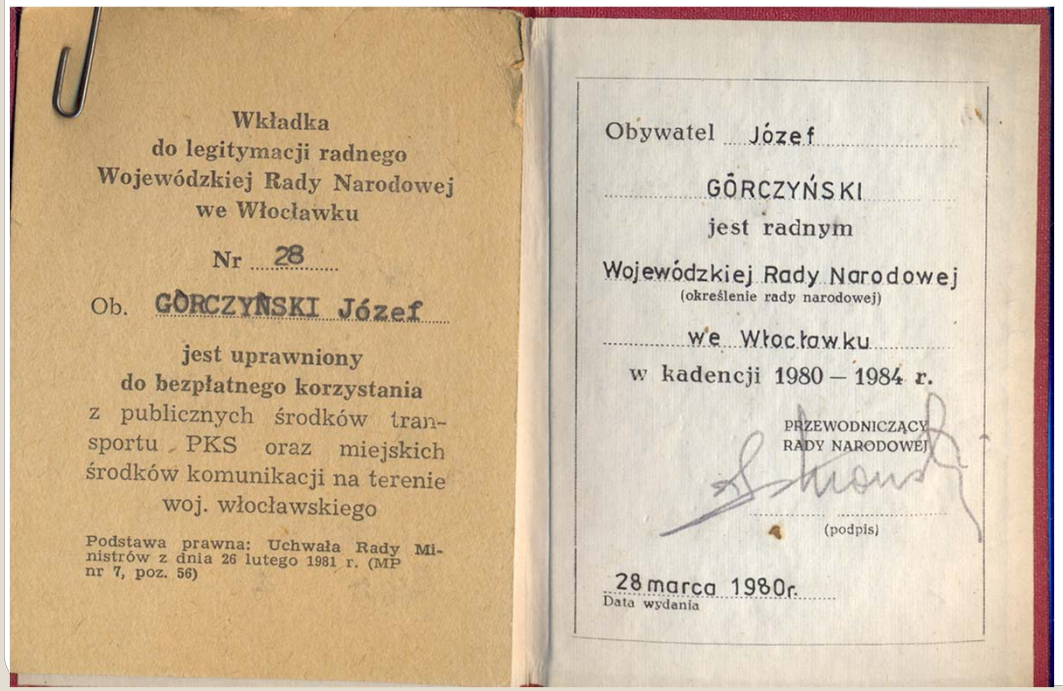

Wkładka
do legitymacji radnego
Wojewódzkiej Rady Narodowej
we Włocławku

Nr 28

Ob. GÓRCZYŃSKI Józef

jest uprawniony
do bezpłatnego korzystania
z publicznych środków transportu PKS oraz miejskich środków komunikacji na terenie woj. włocławskiego

Podstawa prawna: Uchwała Rady Ministrów z dnia 26 lutego 1981 r. (MP nr 7, poz. 56)

Obywatel Józef
GÓRCZYŃSKI
jest radnym
Wojewódzkiej Rady Narodowej
(określenie rady narodowej)
we Włocławku
w kadencji 1980 – 1984 r.

PRZEWODNICZĄCY
RADY NARODOWEJ

(podpis)

28 marca 1980r.
Data wydania

SAMORZĄD

W latach 1961- 65 przypadł mu zaszczyt reprezentowania Ziemi Radziejowskiej jako bezpartyjny poseł na Sejm PRL III kadencji. Brak jego zgody na wstąpienie do Polskiej Zjednoczonej Partii Robotniczej spowodował skreślenie go z listy wyborczej do Sejmu IV kadencji w 1965 roku. Ponad 20 lat brał udział w pracach rad narodowych: miejskiej, powiatowej i wojewódzkiej.

Jako poseł na Sejm PRL uzyskał w Ministerstwie Oświaty, na przełomie lat 1960/1961, pełną dokumentację nowych budynków szkoły zawodowej.

Już 1 września 1962 roku ponad 500 uczniów z orkiestrą na czele udało się ze starej do nowej szkoły, całkowicie wyposażonej w nowy sprzęt i pomoce naukowe, aby uczestniczyć w uroczystym otwarciu szkoły i rozpocząć w niej naukę. Potem przyszła kolej na nowy internat i warsztaty szkolne, pawilon dla specjalności kucharz oraz halę produkcyjną przy warsztatach szkolnych. Boiska sportowe i skwerki wykonała młodzież w ramach czynów społecznych.

Dzięki Jego uporowi przy szkole powstała studnia głębinowa, zaopatrująca w wodę nie tylko szkołę, ale i miasto. Dało to podstawę władzom do ubiegania się o budowę w Radziejowie szpitala i innych obiektów.

STADION SPORTOWY

„ Radziejów jako siedziba władz powiatowych stawał się coraz piękniejszy dzięki młodzieży naszej szkoły, która angażowała się chętnie razem z wychowawcami w porządkowanie miasta i jego przyozdabianie, realizując różne prace w ramach czynów społecznie użytecznych. Szkoła nasza stawiała bowiem na wychowanie przez pracę poprzez realizację czynów społecznie użytecznych, na temat których m. in. zabierałem głos na sesji budżetowej Sejmu w grudniu 1964 r.”

- Rezultatem czynów społecznych jest m. in. stadion sportowy, na którym klub sportowy „Start", któremu przewodniczył przez kilka kadencji, odnosił wspaniałe sukcesy, a młodzież szkoły zawodowej podczas spartakiad międzyszkolnych zdobywała zawsze I-sze miejsce.

TOWARZYSTWO MIŁOŚNIKÓW KUJAW

- W roku 1962 przy szkole zawodowej powstało, społecznie działające, Towarzystwo Miłośników Kujaw, staraniem którego zorganizowano zespół folklorystyczny „Kujawy" oraz wciąż wzbogacana i udostępniana zwiedzającym Izba Regionalna nazywana muzeum radziejowskim.

PODZIĘKOWANIE

BYDGOSKI OKRĘGOWY
ZWIĄZEK PIŁKI NOŻNEJ
BYDGOSZCZ

Legitymacja nr

E-6-1964 350 szt.

Uchwałą Zarządu BOZPN z dnia

została przyznana

Ob.

JUBILEUSZOWA ODZNAKA
50-lecia

SEKRETARZ PREZES

Bydgoszcz, grudzień dnia 197 r.

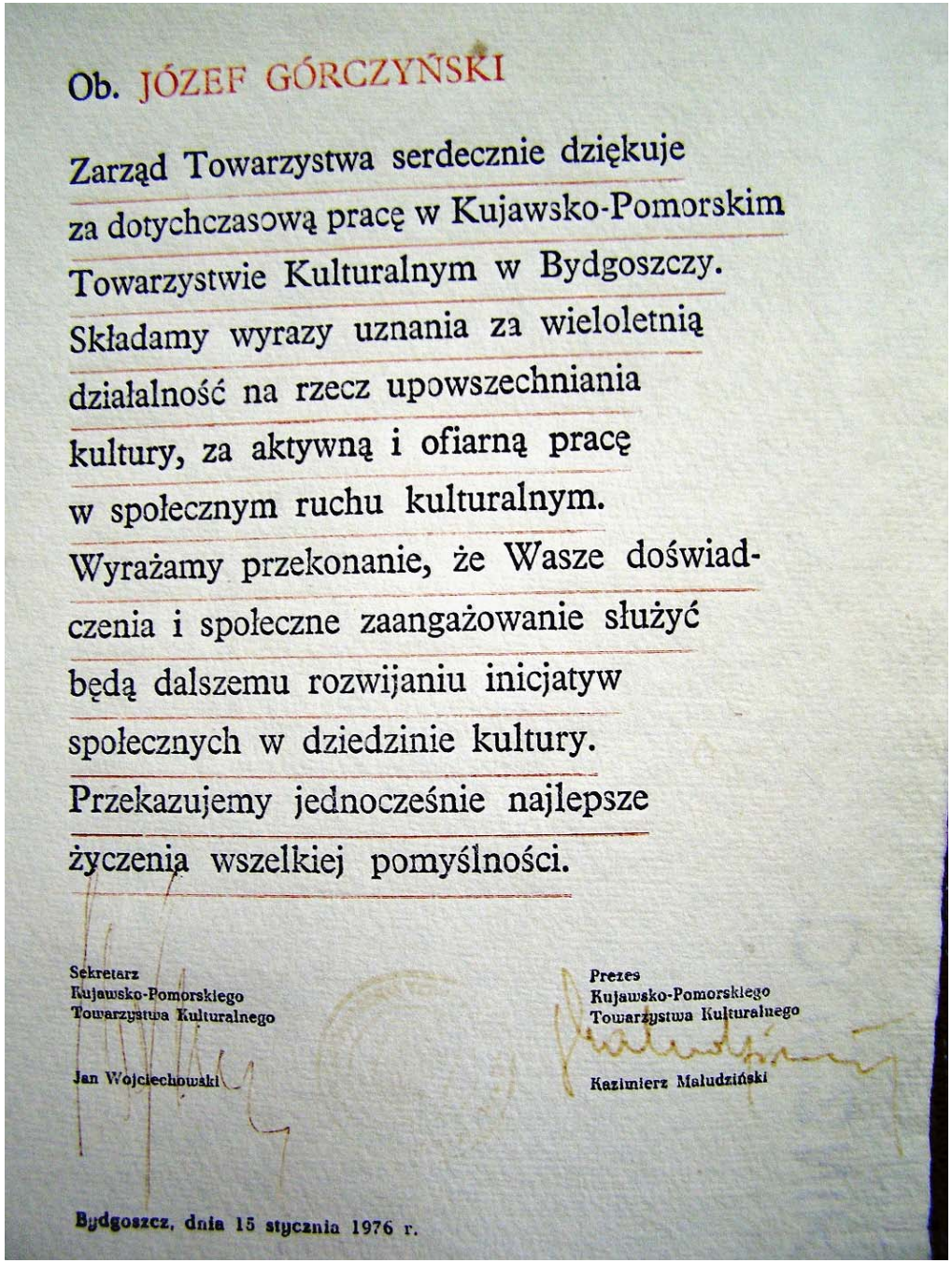

Ob. JÓZEF GÓRCZYŃSKI

Zarząd Towarzystwa serdecznie dziękuje za dotychczasową pracę w Kujawsko-Pomorskim Towarzystwie Kulturalnym w Bydgoszczy. Składamy wyrazy uznania za wieloletnią działalność na rzecz upowszechniania kultury, za aktywną i ofiarną pracę w społecznym ruchu kulturalnym. Wyrażamy przekonanie, że Wasze doświadczenia i społeczne zaangażowanie służyć będą dalszemu rozwijaniu inicjatyw społecznych w dziedzinie kultury. Przekazujemy jednocześnie najlepsze życzenia wszelkiej pomyślności.

Sekretarz
Kujawsko-Pomorskiego
Towarzystwa Kulturalnego

Jan Wojciechowski

Prezes
Kujawsko-Pomorskiego
Towarzystwa Kulturalnego

Kazimierz Maludziński

Bydgoszcz, dnia 15 stycznia 1976 r.

PAMIĘĆ

- Tablica pamiątkowa w Zespole Szkół Mechanicznych im Józefa Piłsudskiego w Radziejowie
- Tablica pamiątkowa na stadionie Miejskiego Ośrodka Sportu i Rekreacji im Józefa Górczyńskiego
- Ulica Józefa Górczyńskiego
- Wieczornica z okazji 100 lecia urodzin.

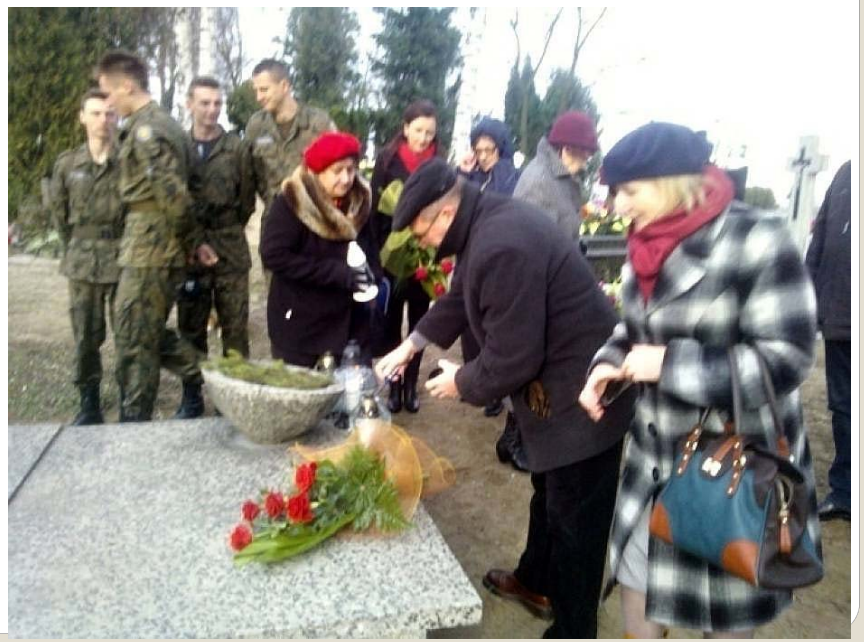

OŚWIATA DZISIAJ

SAMORZĄD

BEZPIECZEŃSTWO

KULTURA

ORGANIZACJE POZARZĄDOWE

Świadkowie historii:

- Alicja Górczyńska o JG
- Wiesława Morawska - organizacje
- Bożena Zasada - oświata
- Wojciech Kotarski - moderator
- Jan Jaworski - bezpieczeństwo
- Wojciech Sobiecki – bezpieczeństwo dzisiaj
- Zygmunt Sosnowski - samorząd

Wojciech Kotarski – moderator
Alicja Górczyńska – opracowanie multimedialne

Dziękujemy za uwagę: